

恵南森林組合だより



令和3年5月発行

発行者 恵南森林組合 〒509-7506 岐阜県恵那市上矢作町 1824-2

電話 0573-47-2811 FAX 0573-47-2812

第22回 通常総代会が 開催されました

組合長よりご挨拶

代表理事組合長 勝 滋幸



昨年は新型コロナウイルスの影響により、木材の流通にも大きな支障が起きるのではないかと心配をしておりましたが、市場がストップするなどの深刻な事態には至らず、年間の売上目標、三億円を少し超えることができました。

また、利益も九百万円を確保しましたが、欠損金が三千万円強残っております。欧州や米国などの外材が高騰している影響で国産材も不足しており、これを追い風と捉えて頑張らなければなりません。

二月二十八日に、第二十二回の通常総代会が上矢作コミュニティセンターにて開催されました。当組合は三年毎に役員・総代の改選の年になります。理事九名、監事三名の役員を選出いただき、また総代についても旧町村の選出枠のなかでご推薦をいただき、二百名の総代を無投票で決定することができました。地域の方々には大変お世話になりました。これからの任期三年間、林業の成長産業化をめざして取り組んでいく所存でありますので、皆様のご指導をよろしくお願いたします。

新役員名簿

(任期 令和2年2月～令和5年2月)

| | |
|---------|--------|
| 代表理事組合長 | 勝 滋幸 |
| 代表理事専務 | 中垣 義光 |
| 理事 | 山田 滋彰 |
| 理事 | 堀 芳明 |
| 理事 | 藤井 輝彦 |
| 理事 | 小曾 利弘 |
| 理事 | 安藤 克彦 |
| 理事 | 大塩 信明 |
| 代表監事 | 山本 隆夫 |
| 監事 | 春日井 康之 |
| 監事 | 安藤 俊隆 |

このところ、「スマート林業」と言われる動きが活発化しております。これまで技術者の経験に頼っていた作業や判断を、コンピュータやデータ通信と連動した機械に置き換えていこうというもので、すでにドローンによる苗の運搬や測量、林内の木材運搬車両の自動運転など実用段階にあるようです。

産業にも劣らない収益を生むことができ、若い方たちが林業に魅力を感じてくれるのではないかと思います。当組合では昨年度、上空からの状況確認の為にドローンを、また林内の調査の為に三次元レーザー測量機器を導入しました。今年度の事業目標は二億八千万円とし、事業展開をしていきますのでご協力をよろしくお願いたします。

| 貸借対照表 | | | 令和2年12月31日現在 (単位:円) | |
|---------------|--------------|-------------|---------------------|-------------|
| 科目 | 内訳 | 小計 | 科目 | 小計 |
| 【資産の部】 | | | 【負債の部】 | |
| 流動資産 | | | 流動負債 | |
| 1 現金 | | 61,742 | 1 買掛金 | 475,728 |
| 2 預金 | | 139,223,756 | 2 未払費用 | 11,692,421 |
| 3 売掛金 | 266,847 | | 3 未払金 | 12,074,533 |
| 貸倒引当金 | △1,729 | 265,118 | 4 未払法人税等 | 185,000 |
| 4 林産品 | | 1,836,107 | 5 仮受金 | 21,867 |
| 5 購買品 | | 928,395 | 6 受託林産預り金 | 8,321,605 |
| 6 仕掛品 | | 43,208 | 7 未成工事受入金 | 11,565,074 |
| 7 貯蔵品(切手・印紙) | | 15,128 | 8 未払消費税 | 7,298,200 |
| 8 仮払金 | | 1,933,470 | | |
| 9 未成工事支出金 | | 45,058,343 | | |
| 10 前払費用 | | 1,351,876 | | |
| 11 未収金 | 3,640,798 | | | |
| 貸倒引当金 | △ 23,592 | 3,617,206 | | |
| 12 受託林産立替金 | | 887,505 | | |
| 流動資産合計 | | 195,221,854 | 流動負債合計 | 51,634,428 |
| 固定資産 | | | 固定負債 | |
| 有形固定資産 | | | 1 退職給付引当金 | 704,400 |
| 1 建物・機械・備品等 | 140,858,770 | | 2 リース債務 | 4,187,040 |
| 減価償却累計額 | △107,085,534 | 33,773,236 | 3 長期借入金 | 40,000,000 |
| 2 森林 | | 15,011,918 | | |
| 有形固定資産合計 | | 48,785,154 | 固定負債合計 | 44,891,440 |
| 無形固定資産 | | | 【負債合計】 | 96,525,868 |
| 1 森林管理ソフト | 592,507 | | 【純資産の部】 | |
| 無形固定資産合計 | | 592,507 | 組合員資本 | |
| 外部出資 | | | 1 出資金 | |
| 1 系統出資 | 16,400,000 | | 出資金合計 | 91,910,000 |
| 2 系統外出資 | 940,000 | | 2 利益剰余金 | |
| 外部出資合計 | | 17,340,000 | 法定準備金 | 64,323,099 |
| その他の固定資産 | | | 任意積立金 | 42,639,280 |
| 1 長期前払費用 | 0 | | 当期末処分損失金 | |
| 2 預託金 | 136,720 | | (1) 当期剰余金 | 9,447,832 |
| その他の固定資産合計 | | 136,720 | (2) 前期繰越損失金 | 42,838,044 |
| 固定資産合計 | | 66,854,381 | 3 資本準備金 | 68,200 |
| | | | 組合員資本合計 | 73,640,367 |
| | | | 【純資産合計】 | 165,550,367 |
| 【資産合計】 | | 262,076,235 | 【負債・純資産合計】 | 262,076,235 |

(注) 繰越損失金は33,390千円で総代会に承認されました。

スマート林業への取り組み

林野庁は森林整備事業の申請・検査に際し図面や写真を添付することとしていますが、昨年度よりGNSS測量データや、ドローン等の画像の使用も可能となりました。当組合でも機材を導入し、安全性や生産性の向上、林業の「見える化」に取り組んでいます。

【小型ドローンの活用】上空からの状況確認が可能となり、踏査前に情報を得ることが出来ます。また位置情報を利用した測量や、資材の運搬が可能な大型の機体も実用化・低価格化していますので、今後は車が入って行けない奥山での活用も期待されます。



GNSS受信機と端末
【GNSS測量機器】
衛星による位置情報の精度が格段に向上し、これまでに二名で行っていたコンパス測量に代わって、一名での計測が可能となりました。

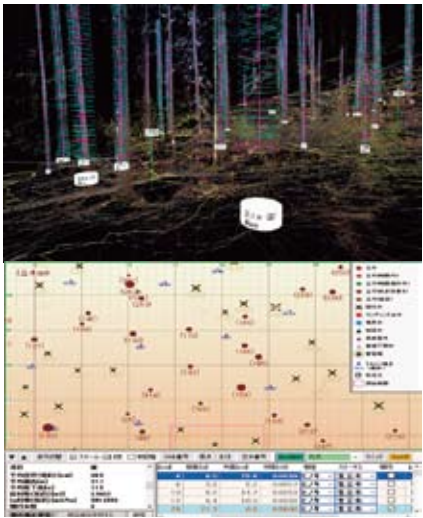

(上) アウルによる3次元画像
(下) 立木の情報をソフトウェアで解析

【三次元計測システム(アウル)】立木の直径、樹高、位置、曲がり具合などをレーザーセンサーで計測・記録します。材積や間伐率の演算を現場で行うことができ、経験と勘が頼りだった出材量の予測などを、より短時間に正確に行えます。
こうしたデータの蓄積により木材の需給情報に即した作業や流通を図ることが出来ます。

令和2年度事業活動の概況

「所有者や境界が分からない森林の増加、担手の不足等が大きな課題となっている」との趣旨により「森林環境税及び森林環境譲与税に関する法律」が令和元年に成立しました。従来の補助制度との違いは、主に市町村が実行する点にあり、これまで整備の行き届いていなかった森林の管理が進むことが期待されています。当組合も昨年度より、譲与税による調査、間伐を受注しています。(明智町東方地内)。

販売部門では恵那市有林、地域の国有林事業に取り組み、機械や架線を駆使して効率化と経費の削減に努めました。また中間土場での仕分けを積極的に行い、市場の動向に応じた出荷体制を築きました。



中間土場での仕分け(上矢作町石洞)

令和2年度 事業報告

(令和2年1月1日から令和2年12月31日まで)

| 区分 | 数量または取扱件数 | 金額 | |
|---------------------|--------------------|--------------------------|-----------------|
| 林産事業 および 森林整備 | 新植 | 15.88 ha | 314,628 (千円) |
| | 下刈 | 27.98 ha | |
| | 間伐 | 490.75 ha | |
| | 作業道 | 875.0 m | |
| | 一般用材 | 9,097.687 m ³ | |
| | パルプ材 | 1,481.216 m ³ | |
| | 薪 | 23.2 m ³ | |
| その他 | 調査測量・緑の雇用事業・購買品売上等 | | |

障害木のお悩み ご相談下さい

- 家や道路が日陰になっている
 - 落ち葉で困っている
 - 大きくなりすぎて手に負えない
 - 枯れて危険な巨木がある
- 木の大きさや本数、家屋や電線などの有無により、施工方法は変わります。まずは現場に同行し、最適な方法をご提案いたします。ぜひ一度、ご相談を！

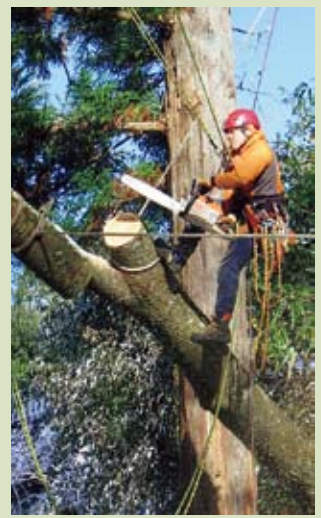

— お見積りは無料です —
☎ 0573-47-2811
恵南森林組合 特殊伐採チーム 藤岡

特殊伐採チームより

私達は特に、ロープや滑車等の特殊器具を使用したツリーワーク(樹上作業)を得意としています。国際規格に則った技術を習得し、徹底した安全管理のもとで作業を行っています。巨木や枯死木、家屋に覆い被さった木など、難易度の高いご依頼が年々増えており、私達も数多くの経験を積み重ねてきました。最新の安全装備と、明瞭な料金設定で皆さまのご要望にお応えいたします。
また、「岐阜県緑の博士(グリーンドクター)」として県知事の認定を得ており、樹木の健康診断、剪定や病害虫駆除などにもご対応いたします。

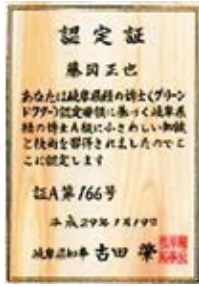

岐阜県緑の博士認定証

組合員の皆様へ 名義変更等のお願い ~お手続きは簡単です~

平素は森林組合の事業に対し格別のご高配を賜り厚く御礼申し上げます。組合では随時、組合員名簿の更新を行っています。組合員の死亡による脱退や相続、または山林の譲渡や売却など変更がございましたら、お手続きが必要ですので組合までご連絡ください。こちらから必要な書面を送付いたします。円滑な組合運営の為、ご理解とご協力の程お願い申し上げます。

森林技術者・調査測量員を募集しています

間伐や素材生産などの作業、または補助事業にともなう調査測量に従事して頂けるかたを募集しています。
ハローワーク、または恵南森林組合にお問合せください。



| 組合員の状況と出資口数(令和元年度) | | |
|--------------------|---------|---------|
| | 前期末 | 当期末 |
| 正組合員 | 3,041人 | 3,035人 |
| 准組合員 | 54人 | 54人 |
| 出資口数 | 91,939口 | 91,910口 |
| 職員の増減 | | |
| | 前年度末 | 当年度末 |
| 事務職員 | 4人 | 5人 |
| 森林技術者等 | 23人 | 21人 |
| 有期契約職員 | 4人 | 4人 |
| 合計 | 31人 | 30人 |

出資金は一口 一千円